

**Výroční zpráva
2014**



Lotos – doléčovací centrum, o. p. s.
Pomoc lidem se závislostí na alkoholu

Lotos – doléčovací centrum, o. p. s.
Dvořákova 13, 602 00 Brno
www.lotos-brno.cz

OBSAH:

Organizační struktura	3
Základní informace	4
Slovo úvodem	4
Slovo klienta	6
Hodnotící zpráva za rok 2014	
Byty na půl cesty muži	7
Byty na půl cesty ženy	9
Centrum poradenství a prevence (CPP)	11
Podpůrné skupiny	13
Individuální poradenství	15
Historická data	17
Finanční zpráva za rok 2014	22
Kontakty, bankovní spojení	24
Cíle na rok 2015	25
Kritéria pro přijetí do Bytů na půl cesty	26
Podmínky přijetí do CPP	28
Spolupráce s dalšími organizacemi	30
Poděkování	31

Lotos - doléčovací centrum, o. p. s.

Byty na půl cesty



Lotos - doléčovací centrum, o. p. s.

Centrum poradenství a prevence

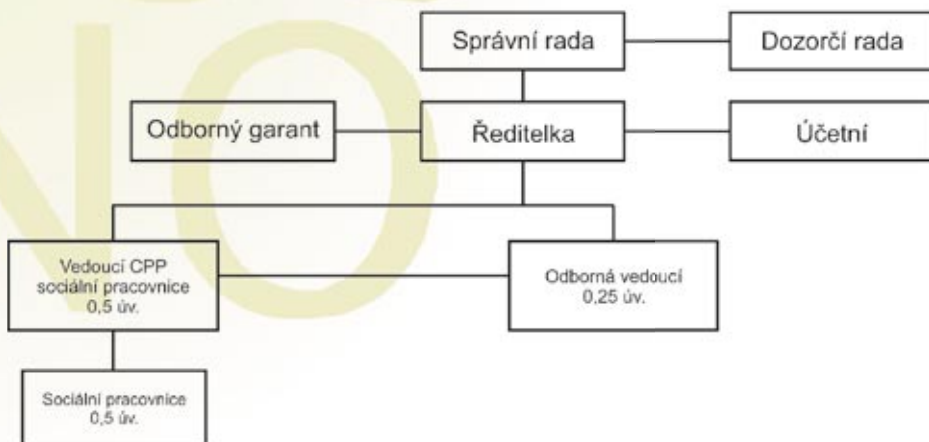

ZÁKLADNÍ INFORMACE

Poslání:

Posláním organizace Lotos - doléčovací centrum, o. p. s. je pomáhat osobám se závislostí na alkoholu nebo osobám ohroženým sociálním vyloučením zapojit se zpět do společnosti a vést plnohodnotný život.

Cíle činnosti:

- resocializace
- psychosociální rehabilitace
- pomoc závislým lidem a jejich rodinám
- poradenství
- podpůrné skupiny

Registrace:

Organizace Lotos – doléčovací centrum, o. p. s. je zapsána u Krajského soudu v Brně. Datum zápisu: 23. 7. 2013, sp. zn. O 621

IČ: 266 42 395

DIČ: CZ26642395

Bankovní spojení: Sberbank CZ, a. s., 4200017817/6800

SLOVO ÚVODEM

Vážení přátelé,

ráda bych Vás seznámila s naší činností v uplynulém roce i s událostmi, které byly v minulém roce pro Lotos významné.

Po oslavě 10. výročí vzniku Lotosu v roce 2013 jsme se opět dali do pilné každodenní práce. V odborné části našich aktivit jsme se snažili vycházet vstříc novým potřebám klientů i dalších osob, kterým se věnujeme. Na schůzkách pracovních týmů jsme zvažovali, co můžeme v našich službách ještě zlepšit nebo přidat, aby služby fungovaly co nejlépe i za daných fi-

načních možností.

Po komunálních volbách jsme oslovili nové představitele městské části Brno-střed a zahájili tím – jak věříme – přínosnou vzájemnou spolupráci.

Důležité je pro nás udržet pravidelnou komunikaci s ostatními organizacemi, které se věnují lidem se závislostí, ať již jde o organizace činné v Brně nebo jinde v republice.

V roce 2015 a bezesporu i v dalších letech ovlivní činnost Lotosu plánované změny v adiktologické péči, které mají za úkol především tuto péči nějak sjednotit. Jsme rádi, že oblasti alkoholové závislosti se v uvedených plánech dostává výraznějšího zájmu. Děje se to, nač upozorňujeme od začátku existence naší organizace – významnou pozornost je nutné věnovat nejen tzv. nelegálním drogám, ale i alkoholu. Dění v adiktologii pečlivě sledujeme a zapojujeme se do odborné diskuse.

V roce 2015 bychom rádi zahájili realizaci alespoň některých důležitých změn. Jedním z našich cílů je soustředit všechny služby na jedno místo, umožnit pracovním týmům užší a tím i jednodušší a efektivnější fungování. Plánujeme navýšení kapacity pobytové služby tak, aby náš přeplněný pořadník pro tuto službu nemusel existovat. Samozřejmostí je udržet činnost obou služeb na velmi dobré úrovni.

Závěrem bych Vám všem – příznivcům, kolegům, donorům i klientům – ráda poděkovala za důvěru a pozornost, kterou nám dlouhodobě věnujete. Věříme, že Vaši podporu, která je pro naši práci nesmírně důležitá, neztratíme ani v následujícím období.

MUDr. Květoslava Vrbová
odborná vedoucí

SLOVO KLIENTA

Povídání alkoholika

Nemám moc co říct. Pil jsem, pil jsem hodně. Manželka to snášela nepochopitelně dlouho - jestli tohle někdy budeš číst, omlouvám se ti. Byl jsem a zatím asi stále jsem blbec, co si nevidí na špičku nosu.

Jenže vše má svou míru. Přišel rozvod, nevadilo mně to - říkal jsem si, že ženských je dost. S rozvodem jsem přišel o děti - u alkoholika zůstat nemohly. Říkal jsem si, to nevádí, budu je navštěvovat. Jenže ani to se nestalo, pro samé pití jsem neměl na nic čas. To také vedlo ke konci firmy a najednou jsem se ocitnul na pracáku se spoustou dluhů. Pak přišly exekuce a za chvíli hrozilo i vězení za neplacení výživného.

Dnes jsem doufám někde jinde. Vše se snažím napravit a s pomocí, kterou jsem z nepochopitelných důvodů odmítal roky, to najednou jde. A tak mohu jen poděkovat Lotosu a doporučit ho všem, kteří na tom jsou podobně, jako jsem byl já ještě před rokem.

Klient



HODNOTÍCÍ ZPRÁVA

BYTY NA PŮL CESTY – muži

Vedoucí terapeutka:	Mgr. Kristýna Krajňáková
Odborná vedoucí:	MUDr. Květoslava Vrbová
Terapeuti:	Ing. Radka Kasanová Mgr. Ludmila Kymličková Mgr. Jan Kolář Mgr. Rafał Marciniak

Byty na půl cesty – muži úspěšně fungují už jedenáctým rokem. Pobyt v bytech na půl cesty je dobrovolný, minimální délka pobytu je jeden rok, maximální dva roky.

Byty na půl cesty se nacházejí v centru města – jsou to dva mezonetové byty o celkové kapacitě 14 klientů. Umístění bytů je výhodné z hlediska každodenního setkávání se klientů s běžným životem a veřejností.

V roce 2014 pracovalo v obou Bytech na půl cesty pro muže celkem 5 terapeutů, a to dva na 0,75 pracovního úvazku, jeden na 0,5 úvazku, dva na 0,25 pracovního úvazku a odborná vedoucí na 0,25 úvazku.

Terapeutické skupiny probíhaly pod vedením dvou odborných pracovníků. Společná skupina obou bytů mužů probíhala jednou za dva měsíce.

Parlamenty (setkání všech klientů a odborných pracovníků) probíhaly pod vedením jednoho odborného pracovníka za účasti všech ostatních pracovníků a klientů.

Za odbornou stránku zařízení odpovídala odborná vedoucí, za běžný chod vedoucí terapeutka.

Prímá práce s klienty probíhala v podobě skupinové a individuální terapie. V rámci volnočasových aktivit jsme si zasportovali s fotbalovým míčem, sešli se kolem pingpongového a biliardového stolu. Jejich smyslem bylo společné setkání v neformální atmosféře, vhodné využití volného času klientů, dovednost relaxace a zapojování se do běžného života. Na konci léta jsme se sešli u jídla, pití a o ohně jak se všemi stávajícími klienty

mužských a ženských bytů, tak s klienty bývalými.

V roce 2014 byly po většinu roku oba byty plně obsazeny. Počet zájemců o službu převyšoval počet míst Bytů na půl cesty pro muže, celkový počet zájemců byl 35. **Službu v roce 2014 využilo 24 klientů.**

Nadále probíhala vzájemná spolupráce terapeutů a pracovníků Centra poradenství a prevence – ambulantní služby naší organizace.

V zájmu zvyšování kvality péče o klienty se terapeuti pravidelně účastnili supervizí a průběžně se vzdělávali na kurzech a v rámci psychoterapeutických výcviků. Zde získávali nové znalosti a dovednosti vhodné pro práci s klienty se závislostí.

Kontakt na vedoucí terapeutku:

Mgr. Kristýna Krajňáková

Tel.: 739 087 588

e-mail: krajnakova@lotos-brno.cz



BYTY NA PŮL CESTY – ženy

Vedoucí terapeut: Roman Petrželka
Odborná vedoucí: MUDr. Květoslava Vrbová
Terapeutka: Mgr. Klára Kolofíková

Byt na půl cesty pro ženskou klientelu byl otevřen v říjnu roku 2005 a úspěšně od svého otevření plní roli jednoho z mála doléčovacích center alkoholové závislosti v naší republice. Centrum pro ženy leží velmi blízko středu města Brna a má proto vynikající obslužnost i dostupnost všech důležitých míst, která mohou naše klientky potřebovat. Celková kapacita bytu na půl cesty je šest klientek.

Dvojice terapeutů věnující se klientkám v Bytě, je dlouhodobě zapracovaná, s bohatou zkušeností v práci s alkoholovou závislostí. Provoz je zajišťován 1,25 úvazkem.

Doléčovací pobyt má tyto základní prvky: všechny klientky jsou zde dobrovolně, nejkratší délka pobytu je jeden rok, maximální dva roky. Dvakrát týdně probíhá terapeutická skupina, jedenkrát týdně individuální terapie se školeným odborníkem. Součástí prvních dvou fází pobytu jsou návštěvy AA (anonymních alkoholiků). Abstinence je pravidelně kontrolována.



Pracovníci BNPC se průběžně dále vzdělávají pomocí akreditovaných kurzů a psychoterapeutických výcviků. Součástí vzdělávacího procesu pracovníků jsou zároveň intervizní a supervizní setkání, stejně tak jako

interní vzdělávání odbornou vedoucí.

Zájemkyň o službu BNPC, které prošly oba pohovory, bylo v roce 2014 celkem 16. Do programu nastoupilo 13 klientek, dvě svoji žádost stáhly a jedna byla odmítnuta z kapacitních důvodů. 7 klientek ukončilo program předčasně, 2 klientky řádně a 2 klientky pokračují v programu do dalšího roku.

Kontakt na vedoucího terapeuta:

Roman Petrželka

Tel.: 739 068 940

e-mail: ro@lotos-brno.cz



CENTRUM PORADENSTVÍ A PREVENCE

Vedoucí sociální pracovnice:

Mgr. Iveta Šedová, DiS.

Sociální pracovnice:

Bc. Aneta Málková, DiS.

Mgr. Vladimíra Suchancová

Centrum poradenství a prevence (dále jen Centrum) je ambulantní služba, jejíž náplň vychází ze specifických požadavků každé klientky a klienta. Pomoc v Centru hledají především lidé závislí na alkoholu, ale i další, kteří jsou z jakéhokoli důvodu ohroženi sociálním vyloučením.

Nejčastějším cílem spolupráce klientů a Centra je nalézt uplatnění na pracovním trhu. Tento cíl byl z velké většiny u klientů Centra doprovázen tématem dluhové problematiky. I tento rok jasně ukázal, že oblast dluhů a jejich řešení zůstává stěžejní oblastí pro setrvání klientů v dlouhodobé abstinenci a znovuzачlenění do společnosti. Ukazuje se také, že klienti mají často problém s hospodařením s penězi. Z toho důvodu byl v září 2014 uspořádán Job klub na téma „Hospodaření a finance“, na kterém si klienti ověřili své znalosti této problematiky a sami si vyzkoušeli, jakým způsobem mohou s penězi zacházet. Mezi další časté zakázky patřila podpora při vyřizování dokumentů na úřadech a pomoc s nalezením ubytování (většinou po odchodu z pobytového doléčovacího programu).

Kvalitní poskytování služeb bylo zajištěno dvěma sociálními pracovnicemi (z důvodu rodičovské dovolené došlo v průběhu roku k obměně pracovnic) na zkrácené úvazky (celkem 1 úvazek) za podpory externí právní poradkyně, která klientkám a klientům pomáhala při řešení složitějších situací týkajících se dluhové, rodinné nebo jiné problematiky.

Služeb Centra v roce 2014 využilo 31 klientů a 15 klientek v rámci dlouhodobé spolupráce a 3 klienti a 8 klientek v rámci krátkodobé spolupráce.



Zeleně vyznačené místo - v centru města Brna.

Centrum poradenství a prevence
Lotos – doléčovací centrum, o. p. s.

Dvořákova 13
602 00 Brno

Tel: 543 255 383
739 060 350
773 826 733

e-mail: centrum@lotos-brno.cz

Pracovnice Centra jsou vázány mlčenlivostí. Základní služby Centra jsou poskytovány bezplatně, v případě právního poradenství je klienty hrazen finanční příspěvek ve výši 100,-Kč za osobní konzultaci a 50,-Kč za e-mailovou konzultaci.

PODPŮRNÁ SKUPINA PRO LIDI SE ZÁVISLOSTÍ NA ALKOHOLU

Terapeuti: Mgr. Ludmila Kymličková, Mgr. Jan Kolář,
 Mgr. Kristýna Krajňáková

Podpůrná skupina je důležitou součástí doléčování a udržování střízlivosti, proto tuto službu poskytujeme jak zájemcům a zájemkyním, kteří prošli ústavní protialkoholní léčbou a terapeutickým pobytem v Bytech na půl cesty, tak i těm, kteří absolvovali pouze ústavní protialkoholní léčbu, detox, ambulantní léčbu u psychiatra nebo s pitím alkoholu přestali sami za podpory psychologického poradenství.

Tyto smíšené skupiny fungují od poloviny roku 2010. Podmínkou účasti na skupině je aktuální střízlivost, kterou kontrolujeme před začátkem skupiny. Skupina se řídí pravidly, která vznikala ve vzájemné spolupráci klientů s terapeuti, aby bylo zajištěno bezpečí klientů.

Během roku 2014 Podpůrnou skupinu využilo 13 klientů (9 mužů, 4 ženy), z nichž 4 se účastnili skupiny pravidelně – déle než rok. Složení skupiny se stalo stabilnější oproti roku 2013, což klientům vyhovuje, také pravidelnější docházku vnímají jako přínosnou. Skupina se naplnila a stabilizovala zejména díky spolupráci s psychiatrem MUDr. Petrem Zahradníkem, který pacienty se závislostí o skupině informoval. Někteří zájemci čekali v pořádku, než se pro ně místo ve skupině uvolnilo. Účast se během roku pohybovala od 4 do 7 klientů, kteří na skupinách sdíleli své zkušenosti s udržením střízlivosti, své radosti i strasti a za pomoci ostatních klientů a terapeutů řešili nejrůznější situace, které jim život přinášel.

Dle vyjádření samotných klientů si na skupinách cení zejména možnosti otevřeně mluvit bez obav z odsouzení, dále kontaktu s lidmi s podobnými problémy, který jim pomáhá nezapomenout na úskalí závislosti, cení si také podpory a zkušeností ostatních, když řeší nějakou záležitost a inspirace k myšlenkám a činnostem, které by je samotné nenapadly, nebo by se k nim neodhodlali.

Na přání klientů jsme se také sešli v létě v přírodě u grilování a kytary a v zimě u předvánočního posezení s čajem, kávou a s ochutnávkami vánočního cukroví a zažili společně kromě terapeutického dění i společenské setkání bez alkoholu.

Skupiny vedou dva zkušení terapeuti, v první polovině roku Mgr. Ludmila Kymličková a Mgr. Jan Kolář, kterého ve druhé polovině roku vystřídala Mgr. Kristýna Krajňáková. Terapeuti se účastní intervizí a supervizí a pracují pod dohledem odborné vedoucí Lotosu – doléčovacího centra, o. p. s. Také se průběžně vzdělávají na kurzech, workshopech, konferencích a v rámci psychoterapeutických výcviků a zvyšují tak svoji odbornost pro práci s klienty se závislostí.

Kontakt na podpůrné skupiny:

e-mail: podpurneskupiny@lotos-brno.cz

Mgr. Ludmila Kymličková

Tel: +420 775 107 455

e-mail: kymlickova@lotos-brno.cz



le zachovat a zaměřit se na propagaci a destigmatizaci, aby se ti, co to nejvíce potřebují, o našich službách dozvěděli a odvážili se přijít. Na podporu této činnosti budeme hledat nové finanční zdroje, abychom ji nemuseli omezit či dokonce ukončit.

Kontakt:

Mgr. Ludmila Kymličková

Tel: +420 775 107 455

e-mail: kymlickova@lotos-brno.cz

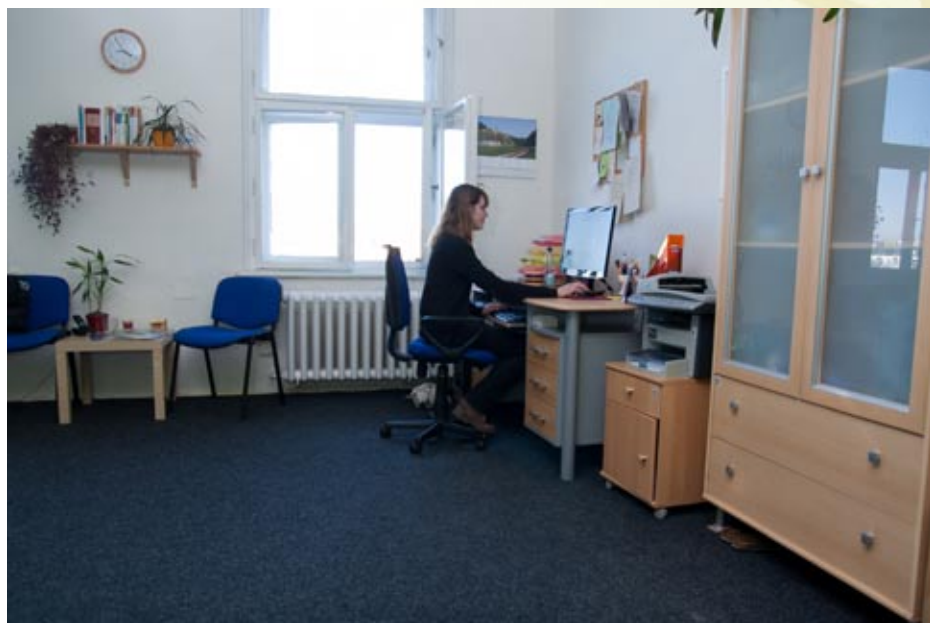

Centrum poradenství a prevence

HISTORICKÁ DATA

LOTOSU - DOLÉČOVACÍHO CENTRA, o. p. s.

Rok 2003

- říjen - vznik o. s. Lotos Brno
- listopad - hledání a příprava vhodné lokality

Rok 2004

- květen - nastoupili první klienti TK BNPC* pro muže
- červen - klienti pracují pro městskou část Brno-střed
- srpen - naplněná kapacita 1. bytu pro muže
- listopad - podání projektů na JMK

Rok 2005

- květen - 1. výročí provozu TK BNPC pro muže
- říjen - otevření TK BNPC pro ženy
- listopad - zahájení provozu Kanceláře podporovaného zaměstnávání (nyní Centrum poradenství a prevence)

Rok 2006

- červen - komunitní plánování
- září - zahájení projektu OP RLZ
- září - zahájení projektu TFC
- říjen - 1. výročí otevření TK BNPC pro ženy

Rok 2007

- leden - výjezdové semináře „Dluhové poradenství“
- únor - výjezdové semináře „Dluhové poradenství“

*Byty na půl cesty

- březen - projekty MPSV, MMB a JMK
- květen - ukončení projektu TFC
- červen - začátek projektu „Profesionální finanční zázemí o. s. Lotos Brno“
- září - udělení registrace dalším dvěma službám
- říjen - proběhl den otevřených dveří

Rok 2008

- leden - únor - proveden nezávislý finanční audit
- březen - dopracovány vnitřní směrnice organizace
- květen - ukončení projektu „Profesionální finanční zázemí o. s. Lotos Brno“
- září - podány další projekty MPSV, MMB a JMK

Rok 2009

- březen - natáčení dokumentu pro ČT 2 „Hledám práci“
- duben - projekty z ESF nebyly přes vysoké bodové ohodnocení finančně podpořeny, státní dotace omezené – navržena zásadní úsporná opatření za účelem zachování obou sociálních služeb (TK BNPC a CPP)
- květen - přijata úsporná opatření:
 - * snížení mezd zaměstnanců na zákonné minimum
 - * snížení pracovních úvazků vč. snížení počtu zaměstnanců
 - * redukce kanceláří
 - * snížení nájmů TK BNPC
 - * zrušení pevných telefonních linek a internetu v TK BNPC
 - * zrušení bankovních účtů
- červenec - prezentace v PL*
 - podána žádost o dotace na rok 2010 u MMB
- listopad - podány žádosti o dotace u MPSV a JMK

*Psychiatrická léčebna

- prosinec - celoroční účast na komunitním plánování
- zařazení TK BNPC do víceletého financování na JMK

Rok 2010

- leden - poprvé podána žádost o dotace u JMK – odbor školství (protidrogové oddělení) na TK BNPC
- únor - poskytnutí finančního daru soukromou osobou nutného pro zajištění fungování služby
- navýšení pracovních úvazků (TK BNPC – 3 úv., CPP – 1 úv.)
- září - změna ředitelky o. s. Lotos Brno
- říjen - poprvé podána žádost o dotace u MMB – protidrogové oddělení na TK BNPC a CPP
- prosinec - zahájen projekt z ESF – OP LZZ

Během roku průběžně podávány žádosti o dotace u MMB, JMK, MPSV, ESF.

Rok 2011

- březen - inspekce standardů kvality sociální služby TK BNPC
- červen - prezentace obou služeb v PL Jihlava a Jemnice
- obnovení volnočasových aktivit klientů
- červenec - certifikace RV KPP na obě služby
- říjen - prezentace obou služeb v PL Jihlava a Jemnice
- den otevřených dveří
- prosinec - proběhlo první strategické plánování

Během celého roku probíhal projekt z ESF – OP LZZ.

Během roku průběžně podávány žádosti o dotace MPSV, JMK, MMB a MČ Brno-střed.

Rok 2012

- květen - prezentace obou služeb v PL Jihlava
- červenec - prezentace obou služeb v PL Kroměříž a Jemnice
- říjen - den otevřených dveří
- listopad - ukončení projektu ESF – OP LZZ

Během roku průběžně podávány žádosti o dotace (MPSV, JMK, MMB, MČ Brno-střed) a granty (ESF, různé nadace – úspěšně zahájen projekt individuálního poradenství v rámci nadace Siemens).

Rok 2013

- duben - transformace o. s. Lotos Brno na Lotos – doléčovací centrum o. p. s.
- květen - prezentace obou služeb v PL Jihlava
- červenec - prezentace obou služeb v PL Bohnice a Jemnice
- září - zahájení pravidelných půdenních programů („venkovních skupin“) pro klienty
- říjen - den otevřených dveří
- oslavy 10. výročí založení organizace

Během roku průběžně podávány žádosti o dotace (MPSV, JMK, MMB, MČ Brno-střed) a granty (ESF, různé nadace).

Rok 2014

květen - strategické plánování organizace – 2. setkání

červenec - prezentace obou služeb v PN Brno-Černovice

říjen - strategické plánování organizace – 3. setkání
- den otevřených dveří
- aktivní účast na konferenci A Klubů ČR

Během roku průběžně podávány žádosti o dotace (MPSV, JMK, MMB, MČ Brno-střed) a granty (ESF, různé nadace).

FINANČNÍ ZPRÁVA ZA ROK 2014

Příjmy za rok 2014	4 146 758,00	
z toho		
přijaté dotace celkem	3 447 300,00	
JMK centrum	35 000,00	
JMK byty	337 000,00	
JMK protidrogové aktivity	210 000,00	
MPSV byty	1 897 300,00	
MPSV centrum	533 000,00	
Město Brno protidrogový	130 000,00	
Město Brno centrum	100 000,00	
Město Brno byty	170 000,00	
Městská část Brno-střed	35 000,00	
příspěvek od klientů celkem	692 228,00	
příspěvek od klientů BNPC muži	527 754,00	
příspěvek od klientů BNPC ženy	165424,00	
příspěvek právní služby	3 050,00	
přijaté úroky z účtu	3 230,00	
přijaté dary	0,00	
přijaté členské příspěvky	0,00	
Výdaje za rok 2014		3 660 590,00
z toho		
materiálové náklady		94 882,00
z toho		
kancelářské potřeby		13 897,00

nákup DHM		54 565,00
ostatní materiálové náklady		26 420,00
spotřeba energie		72 513,00
spotřeba plynu		112 534,00
spotřeba vody		18 366,00
opravy a údržba		3 573,00
cestovné		15 533,00
náklady na reprezentaci		3 272,00
ostatní služby		874 055,00
z toho		
telefonní poplatky		53 163,00
nájemné BNPC muži		336 000,00
nájemné BNPC ženy		173 490,00
nájemné kancelář Dvořákova		93 179,00
vyúčt. služeb BNPC muži		50 562,00
školení, vzdělávání		78 055,00
pojištění organizace		15 438,00
rozhlasové a televizní poplatky		4 860,00
supervize		12 800,00
právní služby		1 290,00
ostatní služby		50 218,00
mzdové náklady		1 891 357,00
sociální pojištění		419 207,00
zdravotní pojištění		150 920,00
ostatní náklady -popl. bance apod.		4 378,00
výsledek hospodaření		486 168,00

V Ivančicích 10.3.2014
Marie Konečná

KONTAKTY, BANKOVNÍ SPOJENÍ

Lotos - doléčovací centrum, o. p. s.
Dvořákova 13, 602 00 Brno
Tel.: 543 255 383, 739 087 588
e-mail: lotos@lotos-brno.cz
www.lotos-brno.cz

Byt na půl cesty - ženy
Kolískova 205/5, 602 00 Brno
Tel.: 739 068 940
e-mail: ro@lotos-brno.cz

Byt na půl cesty - muži
Štěpánská 312/8, 602 00 Brno
Tel.: 739 087 588
e-mail: krajnakova@lotos-brno.cz

Centrum poradenství a prevence
Dvořákova 588/13, 602 00 Brno
Tel.: 543 255 383, 739 060 350, 773 826 733
e-mail: centrum@lotos-brno.cz

Bankovní spojení
Lotos - doléčovací centrum, o. p. s.
Dvořákova 13
602 00 Brno
Sberbank CZ, a. s., 4200017817/6800

CÍLE NA ROK 2015

- Zkvalitňovat sociální služby, které poskytujeme
- Pokračovat v systematickém vzdělávání odborných pracovníků vč. týmových a případových supervizí
- Podávat žádosti o finanční prostředky u různých nadací
- Podílet se na Komunitním plánu města Brna
- Rozšiřovat spolupráci s dalšími organizacemi
- Spolupracovat s dobrovolníky a stážisty
- Uspořádat den otevřených dveří
- Podniknout kroky k centralizaci služeb „pod jednu střechu“

Souběžně bude probíhat realizace služeb BNPC a CPP, dále komunikace s odbornou a laickou veřejností (prezentace, články) a oslovování možných dárců a sponzorů.

BNPC

Poslání:

Poslání Bytů na půl cesty pro muže a ženy (dále BNPC):

Posláním Bytů na půl cesty pro muže a ženy Lotosu - doléčovacího centra, o. p. s. je pomáhat lidem se závislostí na alkoholu, kteří se vlivem svého onemocnění ocitli na okraji společnosti, rozvíjet jejich schopnosti tak, aby dokázali vést samostatný střízlivý život.

Cíle:

Cílem sociální služby BNPC je, aby klient po řádném absolvování terapeutického pobytu naplňoval následující kritéria:

- naučil se zacházet se svou závislostí, tj.:
 - 1) udržuje si střízlivost (je si vědom rizikových faktorů – rizikové prostředí, potraviny, nápoje, prostředky hygieny, léčiva)
 - 2) umí zvládnout případnou recidivu (do 1 týdne od počátku recidivy nastoupí na protialkoholní léčbu)
- zlepšil se u něj celkový zdravotní stav a tělesná kondice
- obnovil své fungování v sociálních vztazích
- není závislý na dávkách v hmotné nouzi a na podpoře v nezaměstnanosti
- umí si najít a udržet zaměstnání
- splácí své případné dluhy a plní své finanční závazky

Cílová skupina:

Služba je určena abstinujícím dospělým lidem se závislostí na alkoholu v nepříznivé sociální situaci, kteří si svou závislost uvědomují a chtějí ji řešit.

Zásady poskytované služby:

- individuální přístup – služba se přizpůsobuje individuálním potřebám klienta tak, aby mohl všestranně využít svých pozitivních zdrojů, schopností a dovedností
- aktivní spolupráce klienta – služba je poskytována takovým způsobem,

- aby byl klient aktivně zapojen do průběhu služby a měl možnost podílet se na konkrétní náplni služby
- rovnost příležitostí – služba nediskriminuje klienty splňující podmínky přijetí (podle věku, pohlaví, státní příslušnosti, vyznání, sexuální orientace apod.), a to ani ve fázi zařazení do služby ani v dalších fázích nebo v hodnocení služby
 - diskrétnost a důvěra – všechny osoby zapojené do poskytování služby jsou povinny zachovávat mlčenlivost o všech údajích, které souvisí s účastí klienta, a to i po ukončení pracovního poměru
 - respektování základních lidských práv a důstojnosti klienta – všechny osoby zapojené do poskytování služby respektují důstojnost a další práva klienta; pokud se klient cítí na svých právech poškozován, může využít stanoveného postupu pro podávání stížností
 - informovanost – klient je srozuměn s obsahem poskytované služby
 - ochrana informací – poskytovatel služby se řídí povinnostmi vyplývajícími ze zákona č. 101/2000 Sb.

Podmínky přijetí do BNPC:

- věk od 19 let
- znalost českého nebo slovenského jazyka
- onemocnění závislostí na alkoholu
- absolvování tříměsíční protialkoholní léčby
- ve výjimečném případě absolvování pouze třítydenní detoxikace v podmínkách ústavní léčby
- dobrovolné rozhodnutí k využití této služby
- motivace – potřeba a zájem řešit svou závislost
- souhlas s pravidly a řádem Bytu na půl cesty
- ochota ke společnému bydlení
- ochota k individuální a skupinové terapeutické práci
- vyřešená základní sociální problematika (registrace na ÚP, pravidelný příjem některé ze sociálních dávek), pokud nemá klient zaměstnání
- ochota pravdivě informovat odborné pracovníky o svém zdravotním stavu a užívaných lécích
- ochota akceptovat a dodržovat doporučenou léčbu v případě dalších onemocnění

Službu nemůžeme poskytnout:

- v případě, že neposkytujeme služby, které zájemce požaduje
- v případě naplněné kapacity
- v případě, že zdravotní stav klienta znemožňuje poskytnutí služby
- u závislosti pouze na nelegálních drogách, lécích nebo patologickém hráčství
- lidem s depresí nebo poruchou příjmu potravy, pokud jsou tyto v akutní fázi
- lidem s mentálním postižením nebo demencí
- lidem vyžadujícím bezbariérový přístup
- lidem s infekčními chorobami
- gravidním

Centrum poradenství a prevence

Posláním je pomáhat osobám se závislostí na alkoholu nebo osobám ohroženým sociálním vyloučením řešit jejich aktuální problémy v oblasti pracovní, bytové a dluhové.

Cílem je:

- pomoci klientům najít a udržet si zaměstnání
- zvyšovat jejich schopnost orientace na trhu práce a zlepšit jejich dovednosti potřebné k získání a udržení zaměstnání (sepsání životopisu, motivačního dopisu a jednání při přijímacím pohovoru)
- pomoci klientům vyrovnat jejich sociální a finanční závazky z minulosti
- zvyšovat schopnost klientů efektivně hospodařit s finančními prostředky
- pomoci řešit bytovou situaci
- vést klienty a klientky k samostatnému a zodpovědnému přístupu při řešení svých problémů
- pomáhat při uplatňování jejich práv a zvyšovat jejich právní povědomí

Služby poskytujeme dospělým lidem, kteří se ocitli v nepříznivé životní

situaci a mají zájem ji aktivně řešit. Mezi tuto cílovou skupinu patří osoby závislé na alkoholu nebo osoby ohrožené sociálním vyloučením.

Podmínky spolupráce:

- věk od 19 let, v odůvodněných případech od 18 let
- problém se závislostí na alkoholu nebo ohrožení sociálním vyloučením
- motivace aktivně řešit svou stávající situaci

Službu nemůžeme poskytnout:

- v případě, že neposkytujeme služby, které zájemce požaduje
- v případě naplněné kapacity
- v případě, že zdravotní stav zájemce znemožňuje poskytnutí služby

Zásady poskytovaných služeb:

- individuální přístup – služba se přizpůsobuje individuálním potřebám klienta tak, aby mohl všestranně využít svých pozitivních zdrojů, schopností a dovedností
- aktivní spolupráce klienta – služba je poskytována takovým způsobem, aby byl klient aktivně zapojen do průběhu služby a měl možnost podílet se na konkrétní náplni služby
- rovnost příležitostí – služba nediskriminuje žádnou skupinu osob (podle věku, pohlaví, státní příslušnosti, vyznání, sexuální orientace apod.)
- diskrétnost a důvěra – všechny osoby zapojené do poskytování služby jsou povinny zachovávat mlčenlivost o všech údajích, které souvisí s účastí klienta
- respektování základních lidských práv a důstojnosti klienta – všechny osoby zapojené do poskytování služby respektují důstojnost a další práva klienta; pokud se klient cítí na svých právech poškozován, může využít stanoveného postupu pro podávání stížností
- informovanost – klient je srozuměn s obsahem poskytované služby
- ochrana informací – poskytovatel služby se řídí povinnostmi vyplývajícími ze zákona č. 101/2000 Sb.

SPOLUPRÁCE S DALŠÍMI ORGANIZACEMI

Agapo, o. s.

A Kluby Česká republika o. p. s.

Armáda spásy ČR, pobočka Brno

Diecézní Charita Brno - Celsuz
(Centrum pro lidi sociálně znevýhodněné)

Manželská a rodinná poradna Brno

Modrá linka, o. s.

Probační a mediační služba ČR, středisko Brno

Sdružení Práh, o. s.

Sdružení Podané ruce, o. s.

TRIADA-Poradenské centrum, o. s.

Psychiatrické léčebny/nemocnice:

Brno-Černovice, PATEB s. r. o. Jemnice, Kroměříž, Opava, Jihlava,
Bohnice, Červený Dvůr, Beřkovice, Havlíčkův Brod, Bílá Voda,
Šternberk, Dobřany.

PODĚKOVÁNÍ

Rádi bychom poděkovali všem donátorům, organizacím a sponzorům, kteří se podíleli finančně, materiálně nebo bezplatnými službami na činnosti organizace Lotos - doléčovací centrum, o. p. s.:

Ministerstvo práce a sociálních věcí ČR
Krajský úřad Jihomoravského kraje
Magistrát města Brna
Městská část Brno-střed

Grafické zpracování & sazba
Roman Petrželka
Brno 2015

vytiskla
Nosova tiskárna
Koperníkova 21, Brno

Vydání první, 31 stran
Náklad 200 výtisků